



ENDEMIAS DE CHAGAS ENFERMEDAD DE CHAGAS

* EL CUADRO CLINICO

1. INTRODUCCION

Todas las Enfermedades tienen su "particularidades". Por eso tiene especial valor conocer el "CUADRO CLINICO" de cada una.

La mayoría de las enfermedades son distintas, ya sea en su iniciación, desarrollo, evolución y perspectivas que puedan presentar.

Pocas enfermedades presentan rasgos típicos ó propios, y lo mismo sucede con la Enfermedad de Chagas, que tiene un comienzo muy peculiar, y que cuando se instala en el ser humano perdura evolutivamente, con distintos momentos, y diferentes manifestaciones clínicas.

Al comienzo, la Enfermedad de Chagas da los síntomas de una infección (Chagas Agudo); luego se manifiesta con los síntomas del órgano afectado (Chagas Crónico).

En los distintos momentos, el conjunto de síntomas y signos constituyen el Cuadro Clínico que es imprescindible conocer, para resguardo personal de todos

aquellos que la padecen o están en riesgo de padecer.

2. CUADRO CLINICO

Conociendo como se produce la Enfermedad de Chagas, que siempre es a través de la Vinchuca, u otros medios (Transfusión sanguínea o de Madre embarazada chagásica a hijo), como fuera comentando anteriormente, es menester saber como se manifiesta la enfermedad.

Primero, hay que tener en cuenta que no siempre da síntomas inmediatos.

Segundo, que es una enfermedad evolutiva. Al comienzo de la infección, es el Chagas Agudo, luego sobreviene un largo período latente y silencioso, para concluir en lo que se considera Chagas Crónico, cuando un órgano esta afectado.

Las características clínicas de cada momento varían según la región geográfica, en relación al parásito, el insecto, y la población en sus costumbres culturales.

3. CHAGAS AGUDO

Comienza en el momento que ingresa el parásito *Tripanosoma Cruzi* al organismo humano. Siempre coincide con la deyección que deja la Vinchuca en el momento de la picadura. No siempre queda una lesión que se llama Chagoma de inoculación, y que si se produce en la zona de ojo, se llama científicamente Complejo Oftalmoganglionar (ojo en compota) (Fig.1).

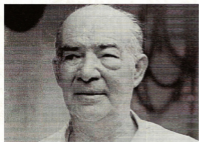

(Fig.1).

Es importante saber que afecta a un solo ojo, donde los dos párpados están hinchados y se inflama un ganglio que esta delante de la oreja.

En uno o dos meses desaparecen todos los síntomas.

No confundir con orzuelo, picaduras de otros insectos, abscesos o conjuntivitis.

Si la lesión se produce en otra parte del cuerpo, se presenta como una hinchazón dura, redonda, color rojo o pardo, indolora, cuya evolución dura también, uno o dos meses hasta desaparecer.

Al igual que en el caso anterior, no confundir con golpes, forúnculos, abscesos, que son de distintas características.

El Período Agudo se desarrolla con parásitos en la sangre, que son los que invaden las células y afectan a los órganos

que pueden manifestarse con síntomas leves, (fiebre, decaimiento), o más intensos (inflamación del hígado y bazo, con edema generalizado), pero también hasta graves, como meningoencefalitis o miocarditis, muchas veces fatales.

En la infancia, el Chagas Agudo es más frecuente y causa más mortalidad.

4. CHAGAS CRONICO

Después de 10 ó 20 Años de Evolución, Se Pueden Producir o No, Lesiones Orgánicas.

Muchas veces, es en este Período donde se toma conciencia que se padece de la Enfermedad de Chagas. Esta situación se da principalmente en aquellas personas que ignoran que fueron infectados por cualesquiera de los medios de transmisión ya informados en Boletines anteriores.

Luego, según el órgano afectado da síntomas propios de este órgano según la magnitud de la lesión, aunque al principio dan síntomas que pasan desapercibidos.

En nuestro medio **predomina la afección cardíaca**, siguiéndole en orden de frecuencia e importancia el esófago e intestino grueso. Los síntomas y signos podríamos decir que son comunes y habituales, y no típicos de la Enfermedad de Chagas.

Las manifestaciones clínicas del órgano afectado varían según la región geográfica y la vía de infección.

La alteración orgánica más habitual es la dilatación del órgano afectado (Fig. 2). Esta circunstancia se demuestra mediante estudios radiográficos.

En el caso del corazón, se emplea fundamentalmente el estudio electrocardiográfico, cuyas alteraciones suelen ser características de las cardiopatías chagásicas, siendo el Bloqueo de rama derecha el primer y más frecuente hallazgo del trastorno de las vías de conducción del ritmo cardíaco.

Con la afección cardíaca de la Enfermedad de Chagas, es más frecuente en la población joven, (Fig.1) en el período laboral de su vida, para determinar la capacidad cardíaca al esfuerzo, se debe realizar un estudio ergométrico, con registro electrocardiográfico. En el caso que el esófago (Fig.2) o el intestino grueso sean los afectados, los trastornos serían: dificultad para ingerir alimentos (disfagia), o para la evacuación intestinal (constipación), respectivamente.

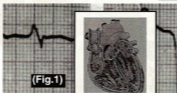

(Fig.1)

(Fig.2)



(Fig.3)

No confundir con otras enfermedades que pueden afectar a estos órganos ya que los síntomas son semejantes.

Reiteramos que para relacionar los síntomas y signos que dan el corazón, el esófago o el intestino grueso con la Enfermedad de Chagas, primero debe estar ratificada por análisis de sangre indicados para estos fines.

Conocer el cuadro clínico de la Enfermedad de Chagas, es tal vez el más importante para las personas, ya que a través de la interpretación que le den a los síntomas y signos en el Período Agudo o Crónico, podrán determinarse más clara-

mente la existencia de la Enfermedad.

**Después de
10 ó 20 Años
de Evolución,
Se Pueden
Producir Lesiones
Orgánicas.**

**5. SERVICIOS MEDICOS
QUE SE DEBEN RECABAR
PARA EL DIAGNOSTICO DE
LA INFECCION DE CHAGAS
Y LA ASISTENCIA DEL AFEC-
TADO POR LA ENFERMEDAD
DE CHAGAS**

a. PARA EL DIAGNOSTICO:



"Laboratorio especializado" para análisis serológicos para determinar si se tiene la infección de Chagas. La principal técnica es la de inmunofluorescencia.

b. PARA LA ASISTENCIA:

"Consultorio Clínico" para determinar, si la persona infectada por la infección chagásica, presenta alteraciones en

esófago, intestino grueso, ó de otros órganos.

Comprende el examen gastroenterológico y radiografías de esófago y/o intestino grueso.

"Consultorio "Cardiológico"

Para determinar si la persona infectada por la infección chagásica, presenta alteraciones cardíacas.

Comprende como necesidad básica: Examen Cardiológico, Radiografías de Tórax y Electrocardiogramas. Estos estudios son ineludibles. Opcionalmente, y para determinar la capacidad cardíaca al esfuerzo, estudio Ergométrico con registros electrocardiográficos.

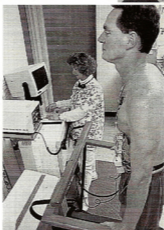

"Consultorio de Especialidades":

Los que más habituales se consultan son Gastroenterólogos, Neurólogos y Psicólogos.

SERVICIOS DE LA FUNDACION

LABORATORIOS:

De Lunes a Viernes:
de **08:30 a 10:30 hs.** sin turno previo.
Concurrir en ayunas.

ATENCION MEDICA:

Solicitar turno telefónico:
T.E. 011-4305-1125 ó personalmente
en la FUNDACION.

**FLECH FUNDACION DE LUCHA CONTRA
LA ENFERMEDAD DE CHAGAS**

**PEDRO ECHAGÜE 1265/ CAPITAL FEDERAL
(C.P.1130) - TEL.4305-1110 / FAX.: 4304-1300**

OBRAS SOCIALES - EMPRESAS:

Los pacientes con cobertura Obra Social o Empresarial que deseen recibir asistencia, deben concurrir con las órdenes de atención que requieran, debidamente autorizadas.

Pacientes del Interior del País:

Toda persona del interior del país, que desee ser atendida en la Fundación, sugerimos pedir turno previo a los efectos de tomar las medidas tendientes a brindarle el servicio en el menor tiempo posible. Consultar por carta o telefónicamente para su atención en su provincia.